

Analisi delle risorse

C 2.1 Introduzione

Il seguente studio ha analizzato le risorse disponibili sul territorio del Comune di Cornaredo, classificando i dati sulla base dello schema proposto dalla D.G.R. n.VIII/4732 del 16 maggio 2007.

I dati sono stati raccolti partendo dal Piano dei Servizi, documento di supporto al PGT, con il supporto degli Uffici comunali e delle Organizzazioni di Volontariato operanti sul territorio.

In conformità con quanto contenuto nella citata Direttiva regionale per la pianificazione di emergenza degli Enti locali, si è fatta la scelta di censire solo risorse ritenute effettivamente mobilitabili durante le emergenze di Protezione Civile secondo la seguente lista:

- **Sedi istituzionali** (Municipio, Prefettura, ...)
- **Sedi delle strutture operative** (Vigili del Fuoco, SSUEM-118, Croce Rossa, Forze dell'Ordine, Polizia Locale, Volontariato di Protezione civile, Centri Polifunzionali di Emergenza, magazzini comunali)
- **Sedi dei centri operativi** (Centro Coordinamento Soccorsi, Centro Operativo Misto, Centro Operativo Comunale, Unità di Crisi Locale, Posto di Comando Avanzato)
- **Aree di emergenza** (aree di attesa, ricovero/accoglienza, ammassamento)
- **Scuole, case di riposo, ospedali, palestre, campi sportivi, chiese, oratori, centri commerciali ed altri luoghi di possibile affollamento**
- **Piazzole omologate e/o temporanee** per il possibile atterraggio di elicotteri, vasche per l'approvvigionamento di acqua
- **Stazioni ferroviarie e degli autobus, aeroporti, porti**
- **Reti tecnologiche principali** (acquedotti e fognature)
- **Viabilità principale** (autostrade, superstrade, strade statali, strade provinciali, con relativi punti critici, come strettoie, gallerie, sottopassi ...)



- **Viabilità minore** (collegamenti con gli ospedali e le principali infrastrutture di trasporto, collegamenti intercomunali principali, con relativi punti critici, come strettoie, gallerie, sottopassi, ponti a portata ridotta ...).

Le risorse sono state georeferenziate ed inserite in una banca dati digitale (formato *.SHP) la quale ha una struttura dei dati conforme con quanto previsto dal database informatico PEWeb di Regione Lombardia.

Il prodotto informatico è stato poi riprodotto nella [TAV. 3 “Carta delle infrastrutture e delle risorse”](#) alla scala 1:5.000.

Attraverso l'uso dello strumento G.I.S. è stato possibile confrontare da un punto di vista spaziale la localizzazione delle strutture così identificate con le carte dei rischi.

Tale indagine, svolta identificando quelle strutture che geometricamente sono intersecate da poligoni del tematismo relativo ai rischi, ha consentito di indicare quali siano le strutture non utilizzabili durante una emergenza a causa di un loro potenziale interessamento da parte del fenomeno.



C 2.2 Le sedi istituzionali

Sul territorio di Cornaredo è stato identificato, tra le sedi istituzionali, il solo Palazzo municipale, sito in Piazza Libertà, 24.

OBJETC ID	DENOMINAZIONE	INDIRIZZO	Num PIANI	SUP UTILE	POSTI LETTO	ANNOTAZIONI
1	Municipio	Piazza Libertà, 24				
3	Distaccamento Municipio	Piazza della Chiesa Vecchia, 4				
4	Ufficio Tecnico Comunale	Via Dei Mille, 35				
2	Distaccamento Municipio	Piazza Libertà, 62				
5	Magazzino Comunale	Via Galileo Galilei, 2				

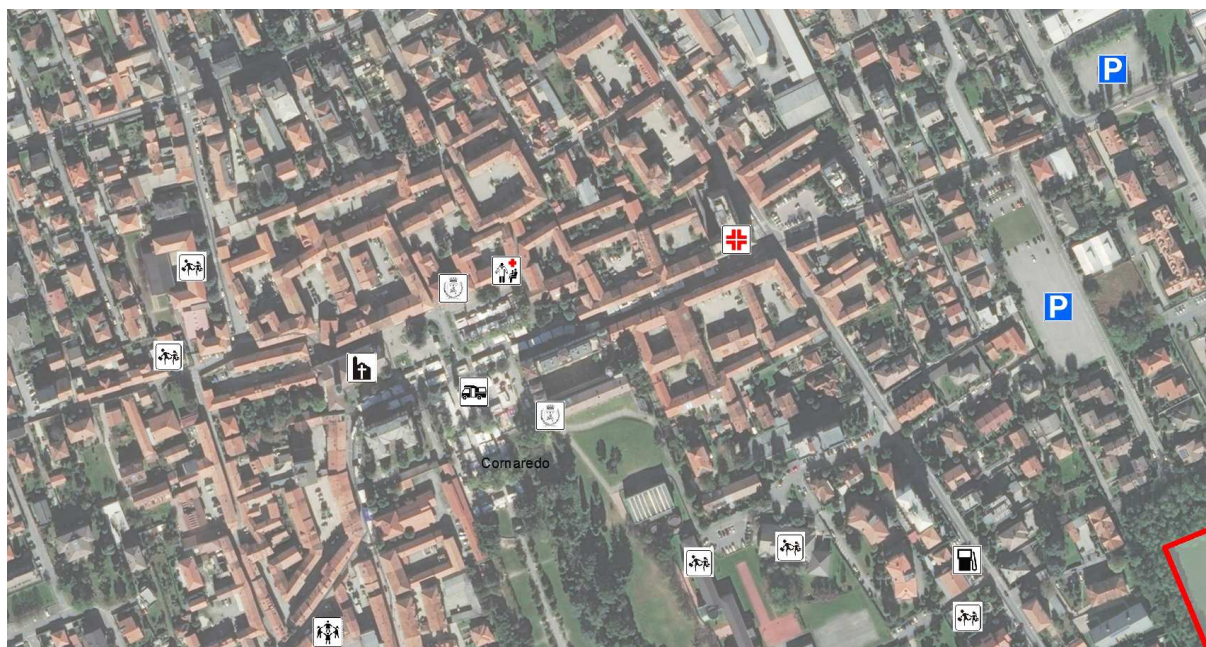

Sede del Palazzo municipale di Cornaredo

C 2.3 Le risorse operative

Sono rappresentate dagli enti deputati al soccorso alla persona, sia per quanto riguarda le attività di ricerca e soccorso (sanitario e tecnico), sia per quanto riguarda gli aspetti dell'ordine e della sicurezza pubblica, sia infine per quanto riguarda le attività di carattere logistico e di soccorso generico rappresentate dal volontariato di Protezione Civile.



C 2.3.1 I Vigili del Fuoco

Sul territorio comunale di Cornaredo non è presente un distaccamento dei Vigili del Fuoco. Dai dati desunti dal sito ufficiale del Corpo Nazionale dei Vigili del Fuoco, è possibile individuare i distaccamenti più vicini all'area oggetto di questo studio. Si riportano anche il Comando Provinciale VV.F. di Milano e la Direzione Regionale VV.F. Lombardia.

Nome ufficio	Direzione Regionale VV.F. Lombardia
Distanza	18 km
Indirizzo	Via Ansperto, 4 20123 Milano
Telefono	02/8546461
E-mail	dir.lombardia@vigilfuoco.it
PEC	dir.lombardia@cert.vigilfuoco.it
Web	Direzione Regionale VV.F. Lombardia
Nome ufficio	Comando Provinciale VV.F. di Milano
Distanza	16 km
Indirizzo	Via Messina, 35/37 20100 Milano
Telefono	02/31901
Fax	02/33104430
E-mail	comando.milano@vigilfuoco.it
PEC	com.milano@cert.vigilfuoco.it
Web	Comando Provinciale VV.F. di Milano
Nome ufficio	Distaccamento Provinciale di Rho
Distanza	6 km
Indirizzo	Via Sandro Pertini 1 20017 Rho
Telefono	02/9315070
Fax	02/93183413
E-mail	dist.mi09.rho@vigilfuoco.it
Nome ufficio	Distaccamento Volontari di Corbetta
Distanza	12 km
Indirizzo	Piazza della Repubblica 20011 Corbetta
Telefono	02/9779022
Fax	02/97278484
Nome ufficio	Distaccamento Volontari di Magenta
Distanza	13 km
Indirizzo	Via Zara, 25 20013 Magenta
Telefono	02/97298222
Fax	02/97298222



Nome ufficio	Distaccamento Volontari di Garbagnate Milanese
Distanza	15 km
Indirizzo	Via Principessa Mafalda 20024 Garbagnate Milanese
Telefono	02/99028775
Fax	02/99028775
Nome ufficio	Distaccamento Cittadino Sardegna
Distanza	15 km
Indirizzo	Via Sardegna, 8 20100 Milano
Telefono	02/48006983
Fax	02/48105555
E-mail	dist.mi06.sardegna@vigilfuoco.it
Nome ufficio	Distaccamento Provinciale di Monza
Distanza	17 km
Indirizzo	Via Mauri, 5 20052 Milano
Telefono	039/322222
Fax	039/322449
E-mail	so.monza@vigilfuoco.it

C 2.3.2 Il Servizio di Urgenza ed Emergenza 118 Milano

Il territorio del Comune di Cornaredo appartiene all'Articolazione Aziendale Territoriale (A.A.T.) di Milano dell'Azienda Regionale di Emergenza Urgenza (A.R.E.U.¹) della Lombardia.

L'A.A.T. si occupa prevalentemente dell'organizzazione del sistema di soccorso sanitario e della formazione del personale volontario o professionale che operata sul territorio, mentre non si occupa della gestione operativa degli interventi.

La Centrale Operativa Emergenza Urgenza 118 di Milano è posta presso l'Agenzia Ospedaliera "Ospedale Niguarda Ca' Granda" e risponde al Numero Unico di Emergenza 112 (N.U.E. 112).

Nel territorio di Cornaredo non è presente un presidio di pronto intervento sanitario. Ovviamente il territorio è coperto anche da altri mezzi di soccorso che possono provenire da aree limitrofe del territorio, sotto il coordinamento della Centrale Operativa.

¹ <http://www.areu.lombardia.it>



C 2.3.3 L'Azienda Regionale Per l'Ambiente (ARPA) di Milano

La sede del Dipartimento di Milano è ubicata in Oggiono in *Via Juvara, 22 - Tel 02/748721- fax 02/70124857* - e-mail: dipartimentomilano.arpa@pec.regione.lombardia.it distante circa 20 Km dal Comune di Cornaredo.

Il territorio di competenza del Dipartimento comprende oltre al comune di Milano, i 46 comuni della parte sud della Città metropolitana di Milano ed i 77 comuni della parte ovest della Città metropolitana di Milano, ed ha una popolazione totale di circa 2.700.000 abitanti.

C 2.3.4 Le forze dell'ordine

Sul territorio di Cornaredo si segnala la stazione dei Carabinieri di Comando, sito in via Leonardo Da Vinci, 16 (*Tel. 02/9363130 Fax 02/9363130*).

OBJETC ID	DENOMINAZIONE	INDIRIZZO	NUM PIANI	SUP UTILE	POSTI LETTO	ANNOTAZIONI
7	Carabinieri	Via Leonardo Da Vinci, 16				



Ulteriori caserme dei Carabinieri sono site nei comuni di Settimo Milanese (MI), in via Reiss Romoli, 30 (Tel. 02/3284756 Fax 02/3284756), Caserma Carabinieri di Bareggio, in Via Sant'Anna 35 (Tel. 02/90364308 Fax 02/90365783) e di Rho (MI), in via Sandro Pertini, 4 (Tel. 02/93205000 Fax 02/93205081).



Per quanto riguarda la Polizia di Stato la stazione più vicina è quella del **Rho-Pero** via Nazario Sauro 13 20017 (RHO - MI) Telefono: **02/9390551** Fax: 02.939055666 posto a circa 7 km dal centro di Cornaredo.

La sede della Guardia di Finanza più vicina a Cornaredo è rappresentata dalla sede della Compagnia di Rho, Via Martiri della Libertà 18, 20017, Rho (MI) tel e fax **02/9302244**.

C 2.3.5 La Polizia Locale

Il Comune di Cornaredo ha un proprio Servizio di Polizia Locale, con sede in Via Favaglie Grandazzi, 65 (**Tel. 02/9362002 Fax. 02/9362131**). Di seguito si riportano gli orari di apertura al pubblico.

Lunedì	Martedì	Mercoledì	Giovedì	Venerdì	Sabato
11:30 – 12:30	17:00 – 18:00	11:30 – 12:30	17:00 – 18:00	11:00 – 12:30	11:00 – 12:30

OBJETC ID	DENOMINAZIONE	INDIRIZZO	NUM PIANI	SUP UTILE	POSTI LETTO	ANNOTAZIONI
6	Polizia Locale	Via Favaglie Grandazzi, 65				



C 2.3.6 *Volontariato di Protezione Civile e del soccorso sanitario*

Sul territorio del Comune di Cornaredo è presente un Gruppo Comunale Volontari di Protezione Civile di circa 26 volontari, la cui sede è ubicata in via dei Mille, 35.

OBJETC ID	DENOMINAZIONE	INDIRIZZO	NUM PIANI	SUP UTILE	POSTI LETTO	ANNOTAZIONI
8	Volontariato di Protezione Civile	Via Dei Mille, 35				
9	Croce Verde Nord Ovest	Via Volta, 1				Soccorso sanitario

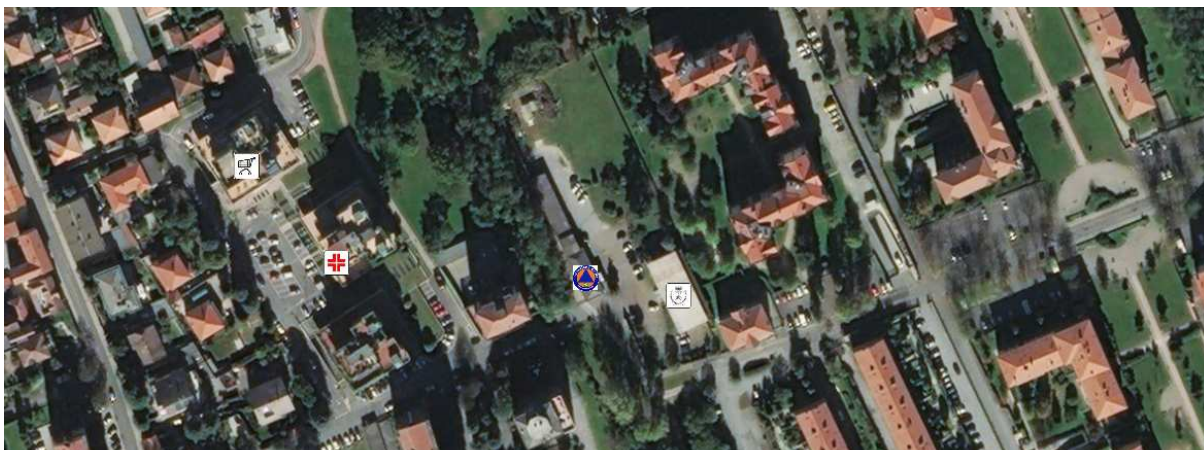

Nei territori limitrofi sono presenti alcune organizzazioni di volontariato di Protezione Civile² tra le quali si citano, in ordine di distanza, quelle di:

- Associazione di Volontariato Pregnana Soccorso Onlus
Via A. Manzoni, 8 20010 PREGNANA MILANESE;
- C.O.R. Protezione Civile - Rho
Via Aldo Moro, 28/17 20017 RHO;
- GRUPPO VOLONTARI DI PROTEZIONE CIVILE DEL COMUNE DI SETTIMO MILANESE
Via Degli Eroi, 5 20019 SETTIMO MILANESE.

C 2.3.7 *I Centri Polifunzionali di Emergenza*

Sul territorio della Provincia-Città Metropolitana di Milano non sono presenti CPE, il più vicino è quello di Agrate Brianza (MB) in Viale delle Industrie, 79.

² Fonte <http://www.regione.lombardia.it/wps/portal/istituzionale/HP/DettaglioServizio/servizi-e-informazioni/Enti-e-Operatori/Protezione-civile/Volontariato-di-Protezione-civile/database-volontariato-protezione-civile/dbvol>



C 2.4 Le sedi dei centri operativi

C 2.4.1 Il Centro di Coordinamento dei Soccorsi (C.C.S.)

Il Centro Coordinamento dei Soccorsi è posto a Milano in C.so Monforte, 31 ([Tel. 0277581](tel:0277581) (*centralino*)) presso la sede della Prefettura.

C 2.4.2 Il Centro Operativo Misto (C.O.M.)

Il territorio di Cornaredo appartiene al C.O.M. n°9. Il comune capofila è Rho, gli altri comuni sono: Arese, Lainate, Pero, Pogliano Milanese, Pregnana Milanese, Settimo Milanese e Vanzago. Il C.O.M. 9 ha sede presso il Palazzo Comunale del comune di Rho in Piazza Visconti, 23.

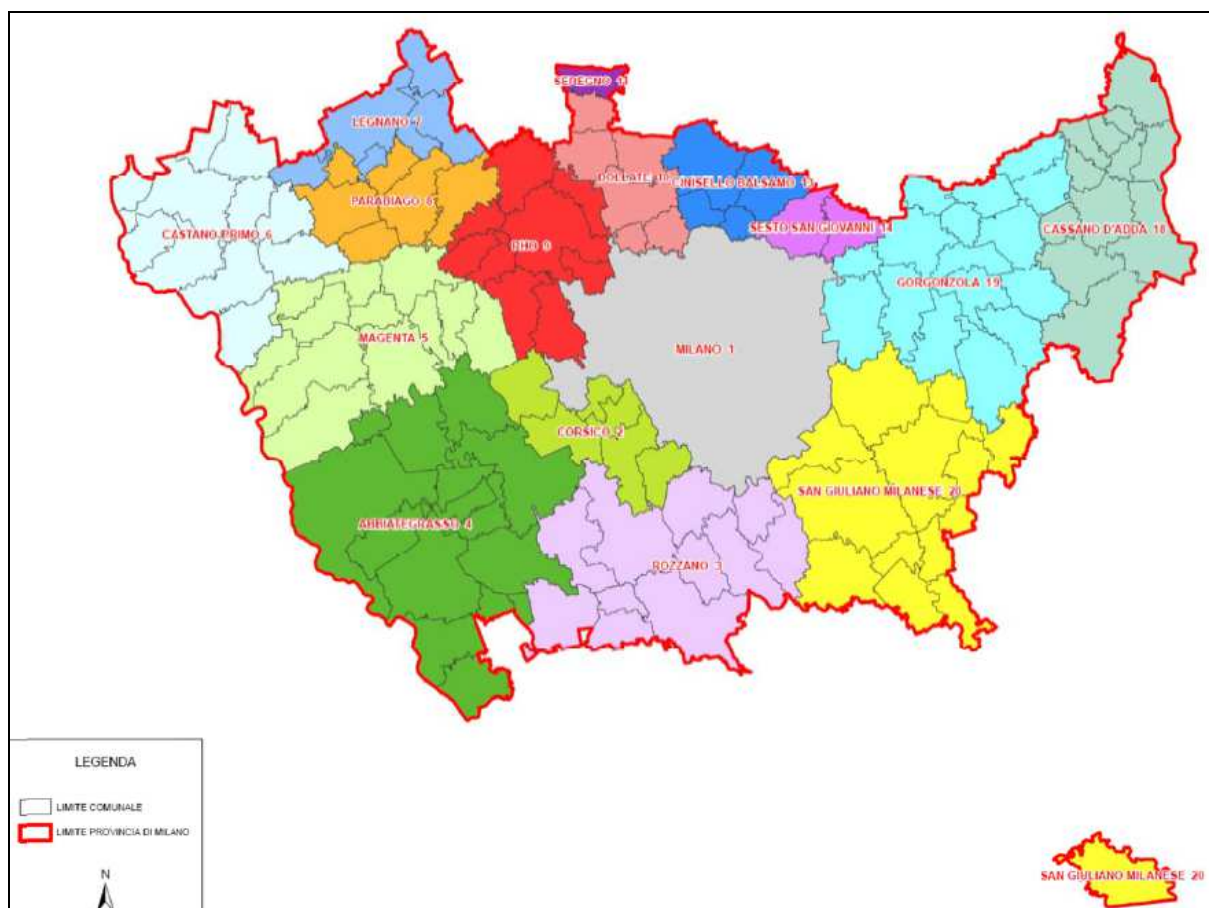

Organizzazione del territorio della Città metropolitana di Milano per C.O.M.

C 2.4.3 Il Centro Operativo Comunale (C.O.C.)

Il Centro Operativo Comunale di Cornaredo viene realizzato presso la sede municipale (vedi paragrafo successivo).

C 2.4.4 La sede delle Unità di Crisi Locale (U.C.L.)

La sede dell'Unità di Crisi Locale del comune di Cornaredo è allestita presso la sede municipale in Piazza Libertà, 24.

C 2.4.5 Il Posto di Comando Avanzato (P.C.A.)

In considerazione delle tipologie di rischio previste per i territori non è prevista la costituzione pianificata di Posti di Comando Avanzato.

Questi potranno essere organizzati in funzione delle eventuali esigenze di gestione di ambiti localizzati su richiesta delle autorità operative competenti.

Al P.C.A. potranno partecipare tutte le strutture di PC del Comune di Cornaredo secondo le proprie specifiche funzioni (vedi [Cap 5 - Modello generale di intervento](#)).

C 2.5 Le aree di emergenza

Le aree di emergenza sono luoghi in cui vengono svolte le attività di soccorso alla popolazione durante un'emergenza.

Vengono distinte tre tipologie di aree, sulla base delle attività che in ognuna di esse si dovranno svolgere:

- aree di attesa
- aree di accoglienza o ricovero
- aree di ammassamento (principalmente a livello provinciale)

C 2.5.1 Aree di attesa

Le aree di attesa sono i luoghi "sicuri" in cui la popolazione si raccoglie in occasione di evacuazioni preventive, o successivamente al verificarsi di un evento calamitoso.

Per quanto riguarda il Comune di Cornaredo, la tipologia di eventi previsti ha consigliato l'individuazione delle seguenti aree di attesa.



Denominazione	Indirizzo	Sup. utile (mq)
Centro Sportivo Sandro Pertini	Via Dello Sport,70	
Campo sportivo oratorio Cornaredo	Piazzale Don Carlo Aresi, 1	
Campo sportivo oratorio frazione San Pietro All'Almo	Via Marconi,26	
Area mercato	Piazza Libertà	
Area mercato	Via Pasubio	
Parcheggio	Via Massimo D'Azzeglio	
Parcheggio	Via Dell'Artigianato	
Parcheggio	Via Dello Sport	
Parcheggio	Via Garibaldi intersezione via Cairoli	
Parcheggio	Via Garibaldi via Missori	
Parcheggio	Via Sturzo	
Parcheggio	Via Milano 45	
Parcheggio	Via Archimede	
Parcheggio	Via Monzoro, 100	
Parcheggio	Via G. La Pira	
Parcheggio	Via San Siro	
Parcheggio	Via Merendi	
Parcheggio	Piazza Angelo Colombo	
Area Verde	Via Catullo	
Area Verde	Via Sturzo	

Si rimanda all'apposita cartografia [TAV. 3 "Carta delle infrastrutture e delle risorse"](#) la localizzazione di tali risorse.

C 2.5.2 Aree di ricovero/accoglienza

Sono le aree in cui verrà sistemata la popolazione costretta ad abbandonare la propria casa, per periodi più o meno lunghi a seconda del tipo di emergenza (da pochi giorni a mesi). Si possono distinguere tre tipologie di aree di accoglienza:

- strutture di accoglienza
- tendopoli
- insediamenti abitativi di emergenza

Il tipo di sistemazione da utilizzare in caso sia necessario accogliere popolazione evacuata, dipende fondamentalmente da tre fattori:

- il tipo di fenomeno ed il periodo dell'anno in cui si è verificata l'emergenza,
- il clima del luogo
- la durata della permanenza fuori dalle abitazioni.

In generale, per periodi brevi (da ore a pochi giorni) la migliore opportunità di sistemazione sarà in strutture esistenti posizionate in aree sicure; per periodi dell'ordine di poche settimane si potrà considerare la realizzazione di una tendopoli;



per permanenze ipotizzate dell'ordine dei mesi, a fronte dell'impossibilità di recuperare altre sistemazioni di tipo residenziale (seconde case, residence, ...) la migliore scelta sarà l'utilizzo di moduli prefabbricati (container o casette).

Per il Comune di Cornaredo si ritiene, vista la tipologia di rischi censiti ed il numero potenziale di persone coinvolte, di propendere per la ricerca di strutture pubbliche o di pubblica utilità da destinare a strutture di accoglienza.

Denominazione	Indirizzo	Sup. utile (mq)
Hotel Le Favaglie	Via R. Merendi, 26	
Motel Peralba	Via Matteotti, 18	
Fondazione Talamona	Via G. Matteotti, 16	
Palestra scuola	Via Don Sturzo	
Palestra scuola	Via L. Da Vinci	
Palestra scuola	Via Imbriani	
Palestra scuola	Via IV Novembre	
Palestra scuola	Via Volta	
Oratorio San Giovanni Bosco	Piazzale Don Carlo Aresi, 1	
Oratorio San Luigi di San Pietro all'Olmo	Via Marconi, 26/28	
Oratorio Casa Immacolata	Via Roma 3	

Si rimanda all'apposita cartografia [TAV. 3 "Carta delle infrastrutture e delle risorse"](#) la localizzazione di tali risorse.

C 2.6 Le strutture pubbliche o di pubblica utilità

Sono quelle strutture alle quali appare opportuno rivolgersi nell'ambito territoriale di Cornaredo per rispondere alle esigenze di accoglienza della popolazione eventualmente evacuata o sfollata.

In questa trattazione si suddividono per tipologia di appartenenza.

C 2.6.1 Scuole

Nel territorio di Cornaredo sono state censite le scuole materne, elementari e medie e gli asili nido riportati nella sottostante tabella.

Denominazione	Indirizzo	Annotazioni
Asilo Nido Comunale	Via Imbriani, 15	
Asilo Nido Privato "Piccole Impronte"	Via Mazzini, 36	
Micronido "La nuvola rosa"	P.tta Dell'Olmo, 6	
Micronido San Pietro All'Olmo	Via Marconi, 7	
Asilo Infantile Ponti	Via Asilo, 1	
Scuola Materna San Pietro All'Olmo	Via Marconi, 7	
Scuola dell'infanzia	Via Colombo fronte civico 94	
Scuola dell'infanzia	Via Mazzini	



Comune di Cornaredo
Piano Comunale di Emergenza



Ing. Mario Stevanin

Aggiornamento Febbraio 2017

Capitolo 2

Pagina 12

Denominazione	Indirizzo	Annotazioni
Scuola dell'infanzia	Via Sturzo	
Scuola primaria	Via Sturzo	
Scuola primaria Duca degli Abruzzi	Via Volta ,1	
Scuola primaria	Via IV Novembre, 3	
Scuole medie secondarie Curiel	Via Imbriani	
Scuole medie secondarie Muratori	Via Leonardo Da Vinci, 34	
Istituto alberghiero	Via Matteotti angolo Via Repubblica	

Si rimanda all'apposita cartografia [TAV. 3 "Carta delle infrastrutture e delle risorse"](#) la localizzazione di tali risorse.

C 2.6.2 Palestre

Nel territorio di Cornaredo sono state censite le seguenti palestre.

Denominazione	Indirizzo	Annotazioni
Palestra all'interno della struttura comunale "Melegnano"	Via Brera,31	
Palestra all'interno delle scuole	Via Don Sturzo	
Palestra all'interno delle scuole	Via Leonardo Da Vinci	
Palestra all'interno delle scuole	Via Imbriani	
Palestra all'interno delle scuole	Via IV Novembre	
Palestra all'interno delle scuole	Via Volta	
Palestra Goldenfit Palestre	Via Monzoro, 8	
Palestra Just Wellness	Via Filanda,12	
Palazzetto dello sport	Via dello Sport ,70	

Si rimanda all'apposita cartografia [TAV. 3 "Carta delle infrastrutture e delle risorse"](#) la localizzazione di tale risorsa.

C 2.6.3 Ospedali

Per quanto concerne l'organizzazione del Servizio Sanitario Nazionale, il Comune di Cornaredo appartiene al territorio di competenza dell'AST di Milano 1, Distretto "n.2 - Rho" (sito Internet: www.ats-milano.it).

C 2.6.3.1 Il distretto socio-sanitario

Il Comune di Cornaredo, appartiene al Distretto "n.2 - Rho" (*Via Settembrini, 1 Rho - Tel. 02.49510599/601 Fax 02.49510600*) della ASL Milano 1 della Città metropolitana di Milano³ assieme ai Comuni di Arese, Lainate, Pero, Pogliano Milanese, Pregnana Milanese, Rho, Settimo Milanese, Vanzago.

³ Vedi <http://www.aslmi1.mi.it/it/servizi-asl-distretto-rho.html?jij=1477323642229>



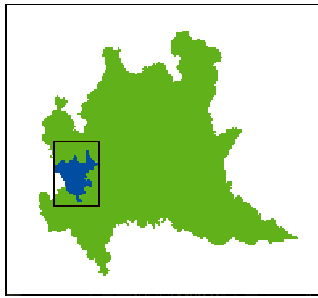

Suddivisione del territorio di competenza della ASL Milano 1



C 2.6.3.2 Il distretto veterinario

Per quanto riguarda invece gli aspetti veterinari, il Comune di Cornaredo fa parte dell'Area Distrettuale "n.1 – Garbagnate – Rho - Corsico" dell'AST Provinciale di Milano 1. Il distretto veterinario 1 comprende i comuni di Baranzate, Bollate, Cesate, Garbagnate Milanese, Novate Milanese, Paderno Dugnano, Senago, Solaro, Arese, Cornaredo, Lainate, Pero, Pogliano Milanese, Pregnana Milanese, Rho, Settimo Milanese, Vanzago, Assago, Buccinasco, Cesano Boscone, Corsico, Cusago, Trezzano sul Naviglio.

Il distretto si compone di tre differenti sedi:

Sede e Direzione: via Beatrice d'Este, 28 - Rho

Tel. 02.93923330/5

Fax 02.93923361

email: vetrho@ats-milano.it

Orari di aperture al pubblico: dal lunedì al venerdì dalle 9.00 alle 12.00 e dalle 14.00 alle 16.00

Altra sede: via Marzabotto, 12 - Corsico

Tel. 02.48617828/68

Fax 02.48617463

email: vetcorsico@ats-milano.it

Orari di aperture al pubblico: dal lunedì al venerdì dalle 9.00 alle 12.00

Pomeriggio su appuntamento

Altra sede: via per Cesate, 62 - Garbagnate Milanese

Tel. 02.49510415

Fax 02.49510430

email: vetgarbagnate@ats-milano.it

Orari di aperture al pubblico: dal lunedì al venerdì dalle 9.00 alle 12.00

Pomeriggio su appuntamento



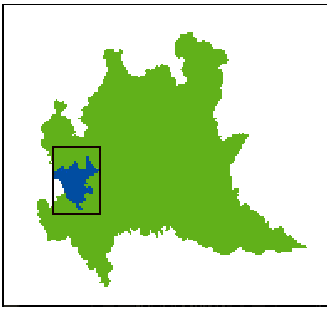

- Distretto veterinario 1 Garbagnate M.- Rho- Corsico
- Distretto veterinario 2 Legnano - Parabiago - Castano P.
- Distretto veterinario 3 Abbiategrasso - Magenta

Suddivisione del territorio di competenza dei distretti veterinari dell'ASL Milano 1



Comune di Cornaredo
 Piano Comunale di Emergenza

C 2.6.3.3 Le strutture ospedaliere del territorio

Nel territorio di Cornaredo non è presente un Presidio Ospedaliero.

Le case di cura presenti sono:

- All'interno della struttura comunale "Melograno" (Via Brera, 31);
- Casa alloggio Ca' Nostra (Via Pietro Micca, 14).

I cittadini del Comune di Cornaredo possono inoltre usufruire dei servizi dei numerosi ospedali e strutture ospedaliere presenti nei comuni limitrofi.

C 2.6.3.4 Farmacie

Nel Comune di Cornaredo sono presenti le seguenti farmacie.

DENOMINAZIONE	Farmacia Centrale
Indirizzo	Piazza Dubini, 21
Tel.	02/93569070
DENOMINAZIONE	Farmacia Comunale n°1
Indirizzo	Via Andrea Ponti, 29
Tel.	02/9363866
DENOMINAZIONE	Farmacia Comunale n°2
Indirizzo	Piazzetta Europa, 11
Tel.	02/93562005
DENOMINAZIONE	Farmacia San Rocco
Indirizzo	Via Monzoro, 2 a/b S.S.11
Tel.	02/93561261
DENOMINAZIONE	Farmacia Sponza di Sponza Carlo Alfieri & C
Indirizzo	Via Garibaldi, 66
Tel.	02/9362017
DENOMINAZIONE	Parafarmacia Cornaredo
Indirizzo	Via Milano, 30 C/O Bennet
Tel.	02/36763380

C 2.6.3.5 Ambulatori

Nel Comune di Cornaredo sono presenti i seguenti ambulatori.

DENOMINAZIONE	Polidiagnostico Montesanto
Indirizzo	Via Brera, 23
Tel.	02/9348171
DENOMINAZIONE	Ambulatorio Dr. Barlocchi Mario
Indirizzo	Piazza della Libertà, 12/14
Tel.	02/9364084 – 02/9362482
DENOMINAZIONE	Ambulatorio Dr. Borghi Mariarosa
Indirizzo	Via Giuseppe Mazzini, 40
Tel.	02/93566440



DENOMINAZIONE	Ambulatorio Dr. De Angeli Daniele
Indirizzo	Via Piazza Libertà, 14
Tel.	02/9362482
DENOMINAZIONE	Ambulatorio Dr. Santagostini Gloria
Indirizzo	Piazza Dubini 21/b
Tel.	02/93569386
DENOMINAZIONE	Ambulatorio Dr. Temporin Diego
Indirizzo	Via Brera, 25
Tel.	02/93565951
DENOMINAZIONE	Ambulatorio Dr Zoia Donatella.
Indirizzo	Via Brera, 25
Tel.	02/93566284
DENOMINAZIONE	Ambulatorio Dr. Panigo Fiorenza
Indirizzo	Via Filanda, 11
Tel.	02/93561708
DENOMINAZIONE	Ambulatorio Dr. Azzolari Emanuela
Indirizzo	Via Filanda, 11
Tel.	02/93561551
DENOMINAZIONE	Ambulatorio Dr. Luciano Rovelli
Indirizzo	Via Garibaldi 61
Tel.	02 93561708

Si rimanda all'apposita cartografia [TAV. 3 "Carta delle infrastrutture e delle risorse"](#) la localizzazione di tali risorse.

C 2.6.4 Alberghi

Nel territorio di Cornaredo sono presenti le seguenti strutture alberghiere:

- Hotel Le Favagli (Via Raffaele Merendi, 26 - Tel. 02/9348411);
- Motel Peralba (Via Giacomo Matteotti, 18 – Tel. 02/93561505).

Si rimanda all'apposita cartografia [TAV. 3 "Carta delle infrastrutture e delle risorse"](#) la localizzazione di tali risorse.

C 2.6.5 Chiese

Il territorio di Cornaredo appartiene alla Zona Pastorale IV "Rho" della Diocesi di Milano e al Decanato di Rho. Nel Comune sono presenti le seguenti Chiese.

Denominazione	Indirizzo	Telefono
Chiesa di SS. Giacomo e Filippo	Piazza Libertà	02/9362025
Chiesa di S. Pietro all'Olmo	Piazza Gallivanone	02/93569014
Chiesa Vecchia di San Pietro	Piazza della Chiesa, 2	
Chiesetta Cascina Croce	Via Cascina Croce	



Comune di Cornaredo
Piano Comunale di Emergenza



Ing. Mario Stevanin

Aggiornamento Febbraio 2017

Capitolo 2

Pagina 18

Si rimanda all'apposita cartografia [TAV. 3 "Carta delle infrastrutture e delle risorse"](#) la localizzazione di tali risorse.

C 2.6.6 Oratori

Sul territorio comunale di Cornaredo sono state censite tre strutture che fungono da oratorio:

- Oratorio San Giovanni Bosco (Via Cappelletta - Tel. 02/9362159);
- Oratorio San Luigi di San Pietro all'Olmo (Via Marconi, 26/28 – Tel. 02/93568339);
- Oratorio Casa Maria Immacolata (Via Roma, 3 – Tel. 02/93560261).

Si rimanda all'apposita cartografia [TAV. 3 "Carta delle infrastrutture e delle risorse"](#) la localizzazione di tali risorse.

C 2.6.7 Centri commerciali

Nel territorio comunale sono presenti i seguenti Centri Commerciali:

- Bennet (S.S. 11 Padana Superiore - Tel. 02/93561373);
- Il Gigante (Viale della Repubblica, 1 - Tel. 02/93568983);
- Carrefour Market (Via Giovanni Amendola, 1 – Tel. 02/9364034);
- Lidl (Via San Siro, 8) – Tel. 02/9363303.

Si rimanda all'apposita cartografia [TAV. 3 "Carta delle infrastrutture e delle risorse"](#) la localizzazione di tali risorse.

C 2.6.8 Altro

Fra le altre risorse censite nel comune di Cornaredo sono da segnalare:

- Centro anziani, Via Brera, 31;
- Centro anziani, Piazza dell'Olmo, 2;
- ACSA (Azienda Comunale Servizi Ambientali), Via San Gottardo, 69/71;
- Centro Famiglia, Via Cascina Croce, 226;
- Ufficio Postale, Via Brera, 3-18;
- Ufficio Postale, Piazza Ten. Filippo Dubini, 9;
- Piattaforma Ecologica, Via Copernico, 6.



Si rimanda all'apposita cartografia [TAV. 3 "Carta delle infrastrutture e delle risorse"](#) la localizzazione di tali risorse.

C 2.7 I nodi del sistema della mobilità

Sono stati censiti, sulla base delle indicazioni della D.G.R. n.VIII/4732 del 16 maggio 2007 i principali nodi del sistema della mobilità, inserendone gli elementi nel sistema informativo territoriale connesso con il presente progetto.

C 2.7.1 Stazioni ferroviarie

La fermata ferroviaria del servizio suburbano non è interna al territorio di Cornaredo, ma comunque la distanza dell'abitato di Cornaredo alla fermata di Pregnana Milanese è talmente ridotta (1,5-2 km) che può essere annoverata tra i possibili mezzi di trasporto a disposizione della cittadinanza per le relazioni di tipo regionale / suburbano, in particolare verso Milano.

C 2.7.2 Stazioni della metropolitana

Nel territorio di Cornaredo non sono presenti stazioni della metropolitana.

C 2.7.3 Stazioni degli autobus

Nel territorio di Cornaredo non sono presenti stazioni di autobus.

C 2.7.4 Le elisuperfici

Sul territorio di Cornaredo non sono state censite elisuperfici riconosciute negli elenchi dell'ENAC.

C 2.7.5 Aeroporti

Nel territorio di Cornaredo non sono presenti aeroporti. I più vicini sono l'Aeroporto di Milano Linate, distante circa 37 km e l'Aeroporto Internazionale di Malpensa (VA), a circa 40 km dal comune, ma grazie alla viabilità di rapido scorrimento risulta raggiungibile in tempi analoghi (circa 40min).

C 2.7.6 Porti

Nel territorio di Cornaredo non sono presenti porti.

